SOMMET DE LA PLANIFICATION FAMILIALE
PF2020

SESSION SPECIALE
10 JUILLET 2017

Planification Familiale dans le Sahel:

un investissement essentiel pour la capture du dividende démographique, et la réalisation de la paix, la sécurité et la stabilité

ORGANISEE PAR:

UNFPA

Department for International Development

LA BANQUE MONDIALE

L’objectif du Sommet de Londres était de **redynamiser l'engagement mondial en faveur de la planification familiale axée sur les droits** et de s'engager à prendre des mesures plus urgentes et intensifiées pour **accélérer les progrès dans les objectifs de la planification familiale 2020** et ceux énoncés dans l'**Agenda pour le développement durable de 2030. #PF2020**

UNFPA au Sommet sur la planification familiale (p2)

Défis similaires: les régions du Sahel et du lac Tchad (p5)

Autonomisation des Femmes et Dividende Démographique au Sahel (SWEDD) (p8)

Session spéciale (p9)

Remerciements (p14)

Avec l’**initiative SWEDD, l’UNFPA et ses partenaires** offrent une réponse concertée et mutlisectorielle aux problématiques rencontrées dans la région du Sahel, du bassin du lac Tchad, et au-delà

Dans le cadre du Sommet sur la Planification Familiale qui s’est tenu à Londres, le 11 juillet dernier, l’UNFPA, le Fonds des Nations Unies pour la population, en collaboration avec la Banque mondiale, le Département pour le développement international du Royaume-Uni (DFID), la Foundation Bill et Melinda Gates et FP2020, a organisé une session spéciale sur le thème de la “ Planification familiale dans la région du Sahel: un investissement essentiel pour la capture du dividende démographique, et la réalisation de la paix, la sécurité et la stabilité”.

Les orateurs invités, dont la Vice-Secrétaire générale de l’ONU, Mme Amina J. Mohammed, ont réaffirmé leur soutien assuré à l’initiative régionale SWEDD lancée en novembre 2015, et qui présente d’ores et déjà des résultats positifs favorisant l'intérêt croissant pour un programme similaire dans d'autres pays comme le Cameroun et le Bénin, la Guinée et le Sénégal ainsi que le Nigéria. La réplication de ce modèle innovant dans d’autres régions, tel que la Corne de l’Afrique a également été sollicitée par les intervenants.

“ UNFPA considère que les investissements dans les adolescents et les jeunes sont essentiels pour l'avenir de l'Afrique de l'Ouest et du Centre. Nous travaillons avec des gouvernements à travers le Sahel, le fleuve Mano et le bassin du lac Tchad pour encourager le développement d'initiatives visant à réduire la radicalisation et la migration des jeunes et les aider à tirer le meilleur parti de leur vie et de leurs familles.

Les régions du Sahel et du lac Tchad sont confrontées à des défis très similaires:

Des situations humanitaires et à crise multiples

- défis climatiques et environnementaux ayant entraîné l'épuisement des ressources naturelles;
- insécurité et instabilité causées par l'extrémisme violent et le terrorisme de groupes tels que Boko Haram, Al-Qaeda au Maghreb islamique (AQMI), sans parler de l'instabilité politique dans certains pays;
- situation humanitaire et de crise entraînant une augmentation du nombre de personnes déplacées à l'intérieur de leur propre pays et de l'incidence croissante des migrations;

Des enjeux démographiques importants

- chômage croissant et niveaux croissants de pauvreté;
- préoccupations concernant les questions de genre avec une prévalence élevée du mariage des enfants et des mutilations géniques féminines (MGF);
- taux de fécondité ont été en moyenne de 2,3 dans des pays stables et de 5,5 dans des pays à crise prolongée;
- pourcentage de personnes vivant avec moins de $1,90 par jour dans les pays où l'insécurité prolongée est 4 fois plus élevé que le pourcentage de personnes dans des pays plus stables;
- accès relativement faible à l'éducation;
- défis démographiques avec une croissance démographique rapide estimée à 2,8% par an; mortalité maternelle dans les pays en crise est près de 6 fois plus élevée que dans les pays les plus stables;
- taux de fécondité des adolescentes (nombre de naissances pour 1 000 adolescentes de 15 à 19 ans) sont beaucoup plus élevés dans les pays en crise;
- taux de dépendance des jeunes est également beaucoup plus élevé dans les pays en crise: pays stables 37% - pays en crise 81% - Région du lac Tchad 85%.

Variation de la fécondité en fonction de la prevalence contraceptive

Source: UNFPA-AOC, 2017

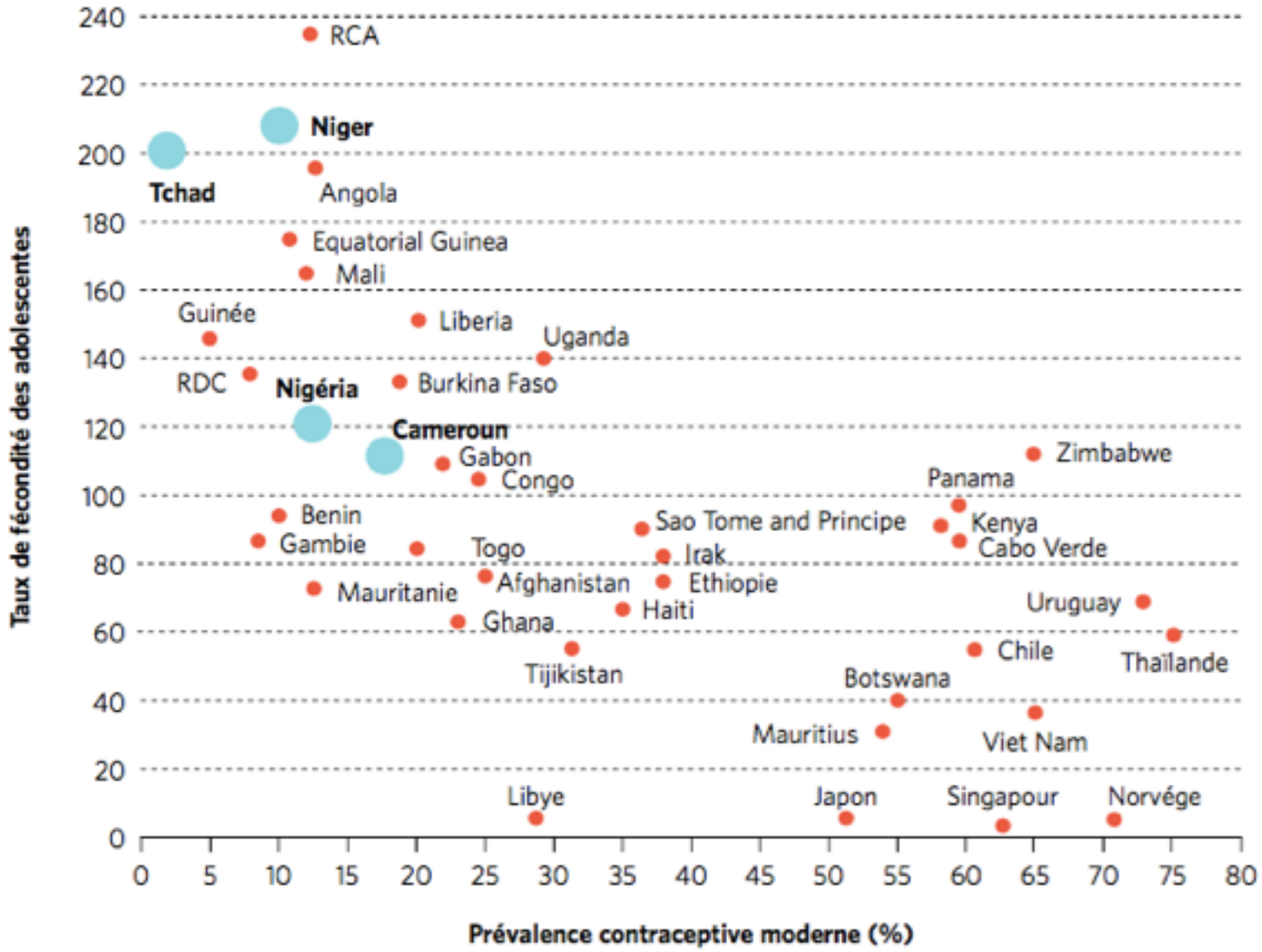

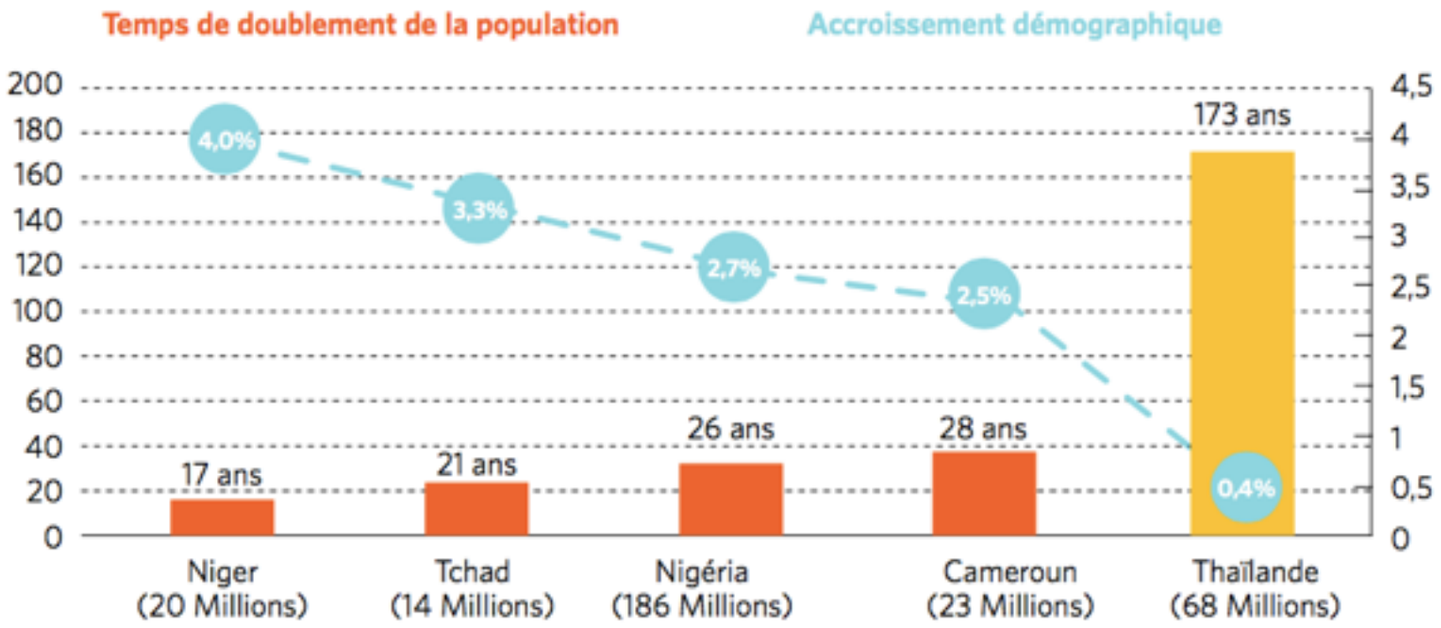

Temps de doublement de la population par pays selon l'accroissement démographique

Source: UNFPA-AOC, 2017

L'Initiative d'Autonomisation des Femmes et Dividende Démographique au Sahel (SWEDD)

L'initiative est un **partenariat multipartite issu de la conviction que la paix, la sécurité, la stabilité et le développement ne peuvent être atteints au Sahel, si la croissance de la population reste élevée et que les femmes continuent de se voir refuser des opportunités de s'instruire, et si les adolescentes ne sont pas protégées contre la violence sexiste, y compris le mariage des enfants.**

Mise en œuvre dans six pays: **le Burkina Faso, la Côte d'Ivoire, le Mali, la Mauritanie le Niger, et le Tchad** ont investi 210 millions USD pour renforcer la résilience et accélérer le développement.

Les pays ont développé un **modèle de partenariat émergent et innovant qui combine des interventions nationales spécifiques et des actions régionales intégrées avec le soutien de la Banque mondiale, de la CEDEAO et de l'UNFPA et un engagement soutenu de la Fondation Gates et des institutions régionales africaines comme le CREFAT** (*Centre de Recherche en Economie et Finance Appliquées de Thiès)*..

Les résultats prometteurs dans la **création de la demande, la communication pour le changement social et de comportement, la gestion de la chaîne d'approvisionnement en mettant l'accent sur la distribution du dernier kilomètre et les dialogues politiques** ont suscité de vifs intérêts pour une approche d'initiative SWEDD sur mesure pour faire face aux causes profondes auxquelles le bassin du lac Tchad est confronté.

M. Mabingue Ngom,
Directeur régional du Fonds des Nations Unies pour la population pour l'Afrique de l'Ouest et du Centre

En début de session le modérateur, M. Mabingue Ngom, Directeur régional du Fonds des Nations Unies pour la population pour l'Afrique de l'Ouest et du Centre, a rappelé les enjeux de développement de la sous-région, les défis et les opportunités d'investissement dans la jeunesse. Les pays du Sahel sont menacés par la sécheresse dramatique, la désertification, le changement climatique et la surexploitation des ressources naturelles. Ces phénomènes enracinés dans les causes naturelles et humaines ont relativement appauvri les régions et ont représenté une menace pour l'ensemble de l'environnement des régions, où les moyens de subsistance dépendent principalement de l'agriculture. De plus, en raison de ces crises, les régions touchées, et en particulier le Sahel et le bassin du lac Tchad, ont connu une exacerbation des barrières à l'autonomisation des femmes en particulier les violences basées sur le genre, le mariage précoce, entre autres. La crise - la violence, la radicalisation et la pauvreté – dont fait face la région du bassin du lac Tchad, est l'effet sous-jacent d'une population croissante composée de manière disproportionnée d'enfants et d'adolescents sans pouvoir économique, et largement tributaire de la population active a souligné le Directeur régional.

> « L'investissement dans l'accès universel à la contraception moderne et à la planification familiale est fondamental pour capturer le dividende démographique.

Mme Amina J. Mohammed,
Vice-Secrétaire générale des Nations Unies

“ Si vous ne disposez pas de PlanificationFamiliale, il est impensable de récolter le DividendeDémographique.

Mme Amina J. Mohammed, Vice-Secrétaire générale des Nations Unies, a réitéré que, en ce qui concerne le Sahel, les contextes sont importants; il est clair que la région du Sahel et le bassin du lac Tchad sont très similaires. Les défis complexes et interconnectés auxquels ils sont confrontés nécessitent une approche holistique. Elle a indiqué qu'une telle réponse "holistique" requière l'implication de toutes les parties prenantes, l'engagement des gouvernements concernés, les partenaires au développement de tous les domaines: planification familiale, santé, éducation, travail et emploi, gouvernance, entre autres. Le rôle des agents de sécurité et des constructeurs de la paix, y compris les organisations religieuses et les leaders communautaires, est également crucial a ajouté la Vice-Secrétaire générale.

Mme Nancy Wildfeir-Field, et S.E. M. Abdourahmane Diallo

Prenant la parole **au nom du Président de l'Union africaine, S.E.M. Abdourahmane Diallo** a réaffirmé les engagements des chefs d'états de l'Union africaine pour le thème de l'année " Tirer pleinement profit du dividende démographique en investissant dans la jeunesse " et comment l'agenda de la planification familiale est central à ce thème. Il a ensuite invité la Banque mondiale, l'UNFPA et les autres partenaires au développement y compris la société privée à étendre le modèle de l'initiative SWEDD, d'Autonomisation des Femmes et Dividende Démographique dans les autres pays de l'Afrique subsaharienne.

Prenant ensuite la parole **au nom du Burkina Faso, le Prof. Nicolas Meda, Ministre de la Santé du Burkina Faso** a remercié l'UNFPA et la Banque mondiale, et a cité quelques résultats tangibles du projet SWEDD en seulement deux années de mise en œuvre comme une meilleure sécurisation des produits de la santé de la reproduction y compris les contraceptifs, un investissement plus accru dans les ressources humaines en santé, une campagne régionale de changement de comportement pour la promotion de la femme, la protection de la jeune fille, l'éducation, l'utilisation des moyens de contraception moderne, et la mobilisation de ressources nationales pour l'entreprenariat des jeunes, mais aussi la mobilisation de la société civile.

Prof. Nicolas Meda, Mme Sameera Al-Tuwaijri, et Mme Amina J. Mohammed

S.E. Prof. Issac Adewole et Prof. Nicolas Meda

Le **Ministre de la Santé de la République Fédérale du Nigéria, S.E. Prof. Issac Adewole**, a indiqué les pays du Sahel partage les mêmes défis, et que les solutions pour les problèmes de développement dans le bassin du lac Tchad demandent une approche nationale et régionale, et que les résultats du SWEDD doivent être passés à l'échelle dans tous les pays du Sahel.

Mme Sameera Al-Tuwaijri, Représentante de la Banque mondiale a dit que pour elle, le SWEDD est une fierté d'approche de coopération avec les pays pour l'autonomisation des femmes et des jeunes filles, pour le dividende démographique a partir des ressources propres aux états. Elle a tenu à remercier tous gouvernements des pays participants au projet SWEDD et à saluer le leadership de Mme Amina J. Mohammed, Vice-Secrétaire générale des Nations Unies pour ses efforts inlassables à travers le la Stratégie Intégrée des Nations Unies pour le Sahel (UNISS).

Mme Sameera Al-Tuwaijri,

Mme Natalia Kanem,
Directeur exécutif par intérim de l'UNFPA

En donnant le mot de fin de la session, Dr. Natalia Kanem, Directeur exécutif par intérim de l'UNFPA, le Fonds des Nations Unies pour la population a remercié toute l'audience pour cette initiative très chère au Prof Babatunde Osotimehin, et espère voir les résultats prometteurs étendus et reproduits dans d'autres régions y compris la Corne de l'Afrique. Elle a réitéré les points importants de l'allocution de Mme Amina J. Mohammed, Vice-Secrétaire générale des Nations Unies, et a appelé tous les partenaires au développement à des solutions à long terme qui commencent par l'autonomisation des jeunes filles, la sécurisation des produits de contraceptions, et une solution holistique d'investissement dans les adolescents et les jeunes.

> "Nous devons nous assurer que nous pouvons offrir une planification familiale jusqu'au dernier kilomètre!

M. Mabingue Ngom, Directeur régional de l'UNPA pour l'Afrique de l'Ouest et du Centre remercie les membres du panel pour leur participation spéciale à la session sur la Planification familiale dans le Sahel:

Mme Amina J. Mohammed, Vice-Secrétaire générale des Nations Unies,

S.E.M. Abdourahmane Diallo, Ministre de la Santé de la Guinée, (représentant le Président de l'Union africaine),

S.E. Prof. Nicolas Meda, Ministre de la Santé du Burkina Faso, (représentant les six pays de l'initiative SWEDD, le Burkina Faso, la Côte d'Ivoire, le Mali, la Mauritanie, le Niger et le Tchad),

S.E. Prof. Issac Adewole, Ministre de la Santé de la République Fédérale du Nigéria (représentant les pays du bassin du lac Tchad, le Cameroun, le Nigéria et le Tchad),

Mme Sameera Al-Tuwaijri, Représentante de la Banque mondiale,

M. Ibrahim Lumumba Idi-Issa, Secrétaire exécutif adjoint du Comité Permanent Inter-Etat de Lutte contre la Sècheresse dans le Sahel (CILSS),

Mme Nancy Wildfeir-Field, Présidente de GBC Health (représentant le secteur privé),

Mme Natalia Kanem, Directeur exécutif par intérim de l'UNFPA, et

Les ministres de la Santé du Sénégal, de la Côte d'Ivoire, du Libéria, du Togo, du Rwanda et du CILSS, ainsi que leurs partenaires pour leur présence durant la session.

www.unfpa.org;

www.wcaro.unfpa.org

@UNFPA_Wcaro

Facebook.com/UNFPAWcaro

Autonomisation des Femmes et Dividende Démographique au Sahel (SWEDD)

De la crise au développement autour du lac Tchad

Dynamique démographique et la crise dans les pays autour du lac Tchad